

## 2024년 건설공제조합의 공제사업 현황

[ 사업연도 : 2024년 1월 1일 ~ 2024년 6월 30일 ]



본 공시자료는 공제조합 공제사업감독기준에 따라 작성되었습니다.

# 목 차

I. 조직 및 인력에 관한 사항 .....	1
II. 재무 및 손익에 관한 사항 .....	2
III. 자금의 조달 및 운용에 관한 사항 .....	8
IV. 경영지표에 관한 사항 .....	9
V. 공제사업에 중요한 영향을 미치는 사항 .....	12
VI. 기타 사항 .....	14
VII. 이용자편람 .....	15

# I 조직 및 인력에 관한 사항

## 1-1. 조직

### 1) 조직도 (1실 4팀으로 구성)

(2024년 6월 30일 현재)

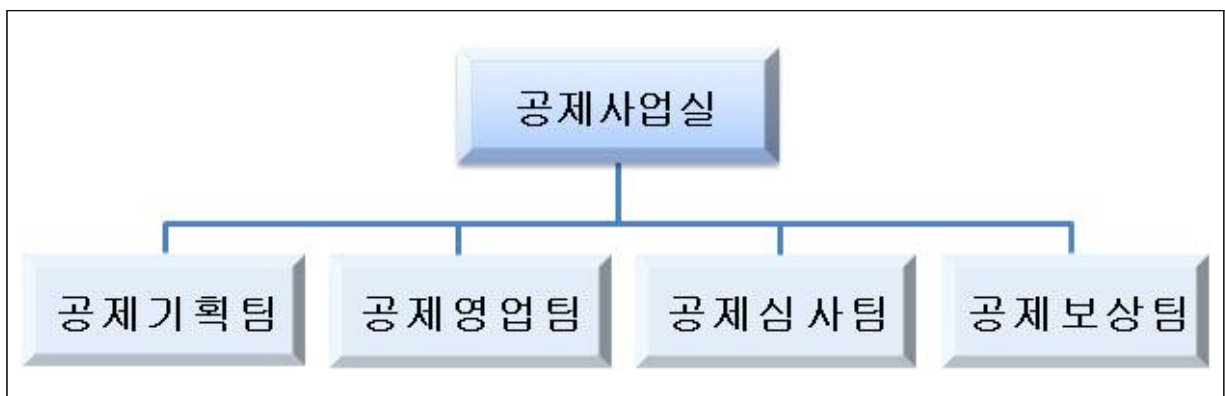

### 2) 영업조직

(2024년 6월 30일 현재 / 단위 : 개)

본부	영업점	계
1	16	17

주) 지점에서는 보증, 용자, 공제, 신용평가 업무를 겸하고 있습니다.

## 1-2. 직원 현황

(2024년 6월 30일 현재 / 단위 : 명)

구분	2024년	2023년
직원	21	21

## Ⅱ 재무 및 손익에 관한 사항

### 2-1. 요약 재무정보

#### 1) 요약 재무상태표

(단위 : 백만원)

구 분	2024년 상반기	2023년 말	증 감
현금및예치금	38,284	37,300	984
유가증권	65,358	61,899	3,459
유·무형자산	1,116	1,517	△401
기 타	12,852	9,388	3,464
<b>자 산 총 계</b>	<b>117,610</b>	<b>110,104</b>	<b>7,506</b>
공제계약준비금	44,395	39,809	4,586
기 타	12,022	10,565	1,457
[ 부 채 총 계 ]	56,417	50,374	6,043
자 본 금	30,000	30,000	-
기타포괄손익누계	△254	△393	△139
이 익 잉 여 금	31,447	30,123	1,324
[ 자 본 총 계 ]	61,193	59,730	1,463
<b>부채및자본총계</b>	<b>117,610</b>	<b>110,104</b>	<b>7,506</b>

#### 2) 요약 손익계산서

(단위 : 백만원)

구 분	2024년 상반기	2023년 상반기	증 감
영 업 수 익	40,138	46,908	△6,770
영 업 비 용	37,961	42,612	△4,651
[ 영 업 이 익 ]	2,177	4,296	△2,119
영 업 외 수 익	3,293	1,870	1,423
영 업 외 비 용	3,770	2,168	1,602
[ 세 전 순 이 익 ]	1,700	3,998	△2,298
법 인 세 비 용	376	863	△487
<b>당 기 순 이 익</b>	<b>1,324</b>	<b>3,135</b>	<b>△1,811</b>

## 2-2. 사업실적

(단위 : 건, 백만원)

구 분		2024년 상반기	2023년 상반기	증 감
신계약	건수	7,783	7,543	240
	가입금액	5,872,915	6,473,471	△600,556
보유계약	건수	11,405	11,502	△97
	가입금액	25,166,898	32,074,760	△6,907,862
원수공제료		27,369	27,704	△375
원수공제금		15,896	22,583	△6,687

※ 판매공제 제외, 단체상해공제의 경우 가입금액 산출 생략

## 2-3. 손익발생원천별 실적

(단위 : 백만원)

구 분		2024년 상반기	2023년 상반기	증 감
공제부문	공제영업손익	5,516	3,993	1,523
	(공제수익)	38,890	45,942	△7,052
	(공제비용)	33,374	41,949	△8,575
투자부문	투자영업손익	1,248	966	282
	(투자영업수익)	1,248	966	282
	(투자영업비용)			-
책임준비금전(환)입액(△)		△3,803	-	△3,803
비상위험준비금전입액(△)		△784	△662	△122
영업손익		2,177	4,297	△2,120
기타부문	기타손익	△477	△299	△179
	(기타수익)	3,293	1,869	1,423
	(기타비용)	3,770	2,168	1,602
경 상 손 익		1,700	3,998	△2,299
특 별 손 익				-
법인세비용		376	863	△487
당기순이익		1,324	3,135	△1,811

## 2-4. 준비금 현황

(단위 : 백만원)

구 분	2024년 상반기	2023년 말	증 감
지 급 준 비 금	15,544	15,155	389
미경과공제료적립금	19,681	16,266	3,415
비 상 위 험 준 비 금	9,171	8,387	784
<b>계</b>	<b>44,396</b>	<b>39,808</b>	<b>4,588</b>

## 2-5. 국내 재공제거래 현황

(단위 : 백만원)

구 분	2024년 상반기	2023년 상반기	증 감	
수재	수입공제료	24	53	△29
	지급수수료 등	△34	△10	△24
	지급공제금	0	0	0
	지급손해조사비	0	△4	4
	<b>수지차액(A)</b>	<b>△10</b>	<b>39</b>	<b>△49</b>
출재	지급공제료	△11,697	△14,480	2,783
	수입수수료	2,116	2,783	△667
	수입공제금	8,698	14,463	△5,765
	수입손해조사비	650	558	92
	<b>수지차액(B)</b>	<b>△233</b>	<b>3,324</b>	<b>△3,557</b>
<b>순수지 차액 (A+B)</b>	<b>△243</b>	<b>3,363</b>	<b>△3,606</b>	

## 2-6. 재무제표

### 재무상태표

제13기 반기 2024년 06월 30일 현재  
제12기 2023년 12월 31일 현재

건설공제조합 공제사업

(단위 : 원)

과 목	제13기 반기		제12기	
<b>자산</b>				
<b>I. 현금및예치금</b>		<b>38,283,890,835</b>		<b>37,300,000,000</b>
1. 현금및현금성자산	7,283,890,835		17,300,000,000	
2. 예치금	31,000,000,000		20,000,000,000	
<b>II. 유가증권</b>		<b>65,358,391,034</b>		<b>61,899,393,288</b>
1. 매도가능증권	19,723,171,034		19,542,603,288	
2. 만기보유증권	45,635,220,000		42,356,790,000	
<b>III. 파생상품자산</b>		<b>6,400,000</b>		<b>784,360,000</b>
<b>IV. 유형자산</b>		<b>52,145,118</b>		<b>72,250,433</b>
1. 집기비품	44,206,790		44,206,790	
감가상각누계액	△43,901,371		△43,450,549	
2. 기계장치	156,704,900		156,704,900	
감가상각누계액	△104,865,201		△85,210,708	
<b>V. 무형자산</b>		<b>1,063,668,908</b>		<b>1,445,201,960</b>
1. 소프트웨어	1,063,668,908		1,445,201,960	
<b>VI. 기타자산</b>		<b>12,028,985,134</b>		<b>8,603,102,381</b>
1. 공제미수금	9,205,389,624		6,263,921,065	
대손충당금	△27,182,447		△22,037,636	
2. 미수금	-		-	
대손충당금	-		-	
3. 미수수익	2,203,357,719		1,684,346,774	
4. 선급금	150,000		7,649,400	
5. 선급비용	28,349,198		36,980,889	
6. 이연법인세자산	618,921,040		632,241,889	
<b>VII. 타회계자산</b>		<b>816,836,097</b>		<b>0</b>
<b>자 산 총 계</b>		<b>117,610,317,126</b>		<b>110,104,308,062</b>

재무상태표 - 계속

과 목	제13기 반기		제12기	
부채				
I. 책임준비금		35,224,457,439		31,421,594,523
(출재공제준비금)	△44,929,324,513		△48,949,713,501	
1. 지급준비금	39,204,842,791		41,985,889,547	
2. 미경과공제료적립금	40,948,939,161		38,385,418,477	
II. 비상위험준비금		9,171,003,713		8,387,361,549
III. 파생상품부채		1,114,790,000		0
IV. 기타부채		10,906,883,343		10,132,662,610
1. 공제미지급금	6,851,853,449		5,236,078,695	
2. 미지급비용	899,628,974		1,072,324,945	
3. 퇴직급여충당부채	2,348,524,561		2,225,622,829	
4. 예수금	171,061,806		161,567,292	
5. 선수수익	32,981,550		42,696,855	
6. 당기법인세부채	211,073,748		1,083,144,669	
7. 이연법인세부채	391,759,255		311,227,325	
V. 타회계부채		0		432,681,907
<b>부 채 총 계</b>		<b>56,417,134,495</b>		<b>50,374,300,589</b>
자본				
I. 자본금		30,000,000,000		30,000,000,000
1. 출자금	30,000,000,000		30,000,000,000	
II. 기타포괄손익누계액		△254,375,433		△393,232,030
1. 장단기투자증권평가이익	59,323,001		32,838,091	
2. 장단기투자증권평가손실	△313,698,434		△426,070,121	
III. 이익잉여금		31,447,558,064		30,123,239,503
1. 법정적립금	30,085,066,664		24,485,066,664	
2. 미처분이익잉여금	1,362,491,400		5,638,172,839	
<b>자 본 총 계</b>		<b>61,193,182,631</b>		<b>59,730,007,473</b>
<b>부채및자본총계</b>		<b>117,610,317,126</b>		<b>110,104,308,062</b>



## 손익계산서

제13기 반기    2024년 1월 1일부터    2024년 06월 30일까지  
 제12기 반기    2023년 1월 1일부터    2023년 06월 30일까지

건설공제조합 공제사업

(단위 : 원)

과 목	제13기 반기	제12기 반기
<b>I. 영업수익</b>	<b>40,138,097,659</b>	<b>46,908,248,553</b>
1. 공제료수익	27,426,947,476	27,753,149,724
2. 재공제금수익	8,697,583,995	14,463,498,295
3. 이자수익	1,247,667,568	966,246,256
4. 수입경비	2,765,898,620	3,341,296,505
5. 공제책임준비금환입액	-	344,294,719
6. 대손충당금환입액	-	39,763,054
<b>II. 영업비용</b>	<b>37,960,761,644</b>	<b>42,611,583,744</b>
1. 책임준비금전입액	3,802,862,916	-
2. 비상위험준비금전입액	783,642,164	662,384,510
3. 공제금비용	15,895,989,425	22,583,462,754
4. 재공제료비용	11,746,026,586	14,522,864,823
5. 지급경비	5,732,240,553	4,842,871,657
<b>III. 영업이익</b>	<b>2,177,336,015</b>	<b>4,296,664,809</b>
<b>IV. 영업외수익</b>	<b>3,292,979,844</b>	<b>1,869,708,233</b>
1. 외화환산이익 등	3,286,567,053	1,750,428,233
2. 파생상품평가이익 등	6,412,791	119,280,000
<b>V. 영업외비용</b>	<b>3,770,456,750</b>	<b>2,168,023,128</b>
1. 파생상품거래손실 등	3,764,027,485	2,166,060,965
2. 외화환산손실 등	6,429,265	1,962,163
<b>VI. 법인세비용차감전순이익</b>	<b>1,699,859,109</b>	<b>3,998,349,914</b>
<b>VII. 법인세비용</b>	<b>375,540,548</b>	<b>862,941,586</b>
<b>VIII. 당기순이익</b>	<b>1,324,318,561</b>	<b>3,135,408,328</b>

### Ⅲ

## 자금의 조달 및 운용에 관한 사항

### 3-1. 자금 조달

- 조합이 공제사업부문에 출자한 300억원 및 사업운영수익 등

### 3-2. 자금 운용

(단위 : 백만원, %)

기말잔액	수익금액	수익률
103,642	768	1.56%

## IV

# 경영지표에 관한 사항

### 4-1. 자본의 적정성

#### 1) 자기자본

(단위 : 백만원)

구 분	2024년 상반기	2023년 말	증 감
자본총계	61,193	59,730	1,463
자본금	30,000	30,000	0
자본잉여금			0
이익잉여금	31,447	30,123	1,324
자본조정			0
기타포괄손익누계액	△254	△393	139

#### 2) 지급여력비율

(단위 : 백만원, %, %p)

구 분	2024년 상반기	2023년 말	증 감
지급여력비율 (A / B)	1,493.58	1,445.24	48.34
지급여력금액 (A)	69,327	66,729	2,598
지급여력기준금액(B)	4,642	4,617	25

### 4-2. 자산건전성 지표

#### 1) 부실자산비율

(단위 : 백만원, %, %p)

구 분	2024년 상반기	2023년 말	증 감
부실자산비율 (A / B)	-	-	-
가 중 부 실 자 산 (A)	1	-	1
자산건전성분류대상자산(B)	66,949	64,008	2,941

## 2) 위험가중자산비율

(단위 : 백만원, %, %p)

구 분	2024년 상반기	2023년 말	증 감
위험가중자산비율(A/B)	42.32	38.36	3.96
위험가중자산(A)	47,099	40,403	6,696
총 자산(B)	111,280	105,315	5,965

## 4-3. 수익성 지표

### 1) 손해율

(단위 : 백만원, %, %p)

구 분	2024년 상반기	2023년 상반기	증 감
손해율(A/B)	61.89	54.22	7.67
발생손해액(A)	7,587	6,451	1,136
경과공제료(B)	12,259	11,898	361

### 2) 총자산이익률(ROA), 자기자본이익률(ROE)

(단위 : %, %p)

구 분	2024년 상반기	2023년 상반기	증 감
R O A	2.33	5.80	△3.47
R O E	4.38	11.31	△6.93

※ ROA(E) =  $\left( \frac{\text{당기순이익}}{\{(\text{전기말 총자산(자기자본)} + \text{당기말 총자산(자기자본)})/2\}} \right) \times (4/\text{경과분기수})$

#### 4-4. 유동성 지표

##### 1) 유동성비율

(단위 : 백만원, %, %p)

구 분	2024년 상반기	2023년 말	증감
유동성비율(A/B)	227.49	255.16	△27.67
유동성자산(A)	17,281	23,648	△6,367
평균지급공제금(B)	7,596	9,268	△1,672

##### 2) 현금수지차비율

(단위 : 백만원, %, %p)

구 분	2024년 상반기	2023년 상반기	증감
현금수지차비율(A/B)	30.11	87.28	△50.30
현금수지차(A)	4,719	11,542	△5,914
보유공제료(B)	15,673	13,223	2,450

#### 4-5. 신용평가등급

최근 7년간 변동상황	Fitch	A.M. Best	Moody's	비고
2017년	A등급	A+ 등급	-	
2018년	A등급	A+ 등급	-	
2019년	A등급	A+ 등급	A2 등급	
2020년	A등급	A+ 등급	A2 등급	
2021년	A등급	A+ 등급	A2 등급	
2022년	A등급	A+ 등급	A2 등급	
2023년	A등급	A+ 등급	A2 등급	
2024년	A등급	(평가중)	A2 등급	

V

공제사업에 중요한 영향을 미치는 사항

5-1. 경영방침

조합  
비전  
·  
목표

**건설산업 환경변화 대응 및 공제조합 경쟁력 강화**  
(CG 60년, 대한민국 건설금융 혁신 기반 마련)

⇒ 기대모습 : 생산체계 개편, 4차 산업혁명 등 급변하는 대외 환경하에서  
생산성 및 효율성 강화를 통한 변화와 혁신으로 상업적  
금융기관으로서의 역할을 균형감 있게 수행하기 위한 초석 마련



## 5-2. 위험관리

### □ 공제사업리스크 관리

#### 1) 관리대상

- 공제사업 운영과정에서 잠재적 손실 발생과 관련된 모든 공제상품
- 공제계약의 인수 및 공제금 지급과 관련하여 발생하는 리스크
  - 공제가격리스크 : 공제계약자에게 받은 공제료와 실제 발생한 손해액간의 차이로 인한 손실의 발생 가능성
  - 준비금리스크 : 지급준비금과 실제 공제금 지급액간의 차이로 인한 손실의 발생 가능성

#### 2) 측정

- 객관적이고 합리적 방법에 의해 공제사업리스크 측정

#### 3) 관리원칙

- 공제상품별로 리스크관리
- 공제사업리스크 허용한도의 설정 및 준수

#### 4) 리스크관리조직

- 리스크관리위원회 및 리스크관리협의회

### 6-1. 국토교통부 조치사항

- 건전한 공제사업을 운영하지 못할 우려가 있다고 인정되어 국토교통부장관으로부터 조치 받은 사항 없습니다.

### 6-2. 부실채권 또는 금융사고 등

#### 1) 부실채권이 발생한 경우

- 해당사항 없습니다.

#### 2) 금융사고 등이 발생한 경우

- 해당사항 없습니다.



1. 본 이용자 편람은 당사의 공시사항에 대해 일반이용자의 이해를 돕고자 하는데 그 목적이 있습니다.
2. 주요 용어의 종류 및 해설은 아래와 같습니다.

#### ■ 지급여력비율

- $(\text{지급여력금액} / \text{지급여력기준금액}) \times 100$
- 공제계약자에 대한 채무를 안정적으로 확보하기 위해 보유하여야 할 자산 기준에 대한 순자산비율을 말하며, 조합 공제사업 채무구조의 건전성을 나타내는 지표로서 공제조합 공제사업감독기준 제44조 내지 제46조에서 정하는 바에 따라 상기와 같이 산출합니다.

#### ■ 부실자산비율

- $(\text{가중부실자산} / \text{자산건전성 분류대상자산}) \times 100$ 
  - \* 가중부실자산 : 자산건전성 분류대상자산 중 건전성 분류에 따른 고정 분류자산의 20%, 회수의문분류자산의 50%, 추정손실분류자산의 100% 상당액을 합계한 금액
  - \* 자산건전성 분류대상자산 : 공제조합 공제사업감독기준 제47조 제2항의 규정에 따른 “자산건전성 분류기준”에 의하여 분류된 자산

#### ■ 위험가중자산비율

- $(\text{위험가중자산} / \text{총자산}) \times 100$ 
  - \* 위험가중자산 : 총자산에 대하여 자산별 위험가중치를 부과하여 산출한 금액
  - \* 총자산 및 위험가중자산 산정시 공제미수금 대상자산은 거래처별로 공제 미지급금을 차감한 잔액입니다.

## ■ 총자산이익률 (ROA : Return on Assets)

- $$\left( \frac{\text{당기순이익}}{\{(전회계년도말 총자산+당분기말 총자산)/2\}} \right) \times (4/\text{경과분기수})$$
- 회사의 총자산을 이용하여 이익을 어느 정도 올리고 있는가를 나타내는 이익창출능력으로 자산대비수익률이라고도 합니다.
- \* 당기순이익 : 회계연도시작부터 당해분기말까지의 당기순이익

## ■ 자기자본이익률 (ROE : Return on Equity)

- $$\left( \frac{\text{당기순이익}}{\{(전회계년도말 자기자본+당분기말 자기자본)/2\}} \right) \times (4/\text{경과분기수})$$
- 회사에 투자된 자본을 사용하여 이익을 어느 정도 올리고 있는가를 나타내는 이익창출능력으로 자기자본수익률이라고도 합니다.
- \* 자기자본 : 자본금, 자본잉여금, 이익잉여금, 자본조정, 기타포괄손익누계액 합계

## ■ 유동성비율

- $$(\text{유동성자산} / \text{평균지급공제금}) \times 100$$
- 유동성비율은 회사의 지급능력을 표시하는 지표로 그 비율이 높을수록 지급능력이 높다는 것을 의미합니다.
- \* 유동성자산 : 고정이하 자산을 제외한 잔존만기 3개월 미만 가용 유동성자산
  - 현금, 당좌예금, 보통예금, 단기매매증권 중 국내 및 해외주식
  - 잔존만기 3개월 미만인 예금, 금전신탁, 기타예치금, 수익증권 등
  - 3개월 이내에 회수가 확정된 미수공제료, 국내 및 외국재공제미수금 등
  - 단기매매주식(해외주식 포함)과 매도가능주식 중 상장 및 협회등록 주식
- \* 평균지급공제금 : 최근 1년간 월평균 지급공제금의 3개월분 금액

## ■ 현금수지차비율

- (현금수지차/보유공제료) × 100

- \* 현금수지차 : 공제영업수지차(보유공제료 - 순공제금 - 사업비) + 공제영업외수지차(투자영업수지차+영업외수지차+특별손익) - 공제미수금증가액 + 공제미지급금증가액
- 사업비 = 순사업비 - 퇴직급여충당부채의 증가액 - 감가상각비 - 대손상각비
- 영업외수지차 = 영업외손익 + 무형자산상각비